

Naročnik



Strokovna ocena možnih vplivov izvedbe OPPN za del Industrijske cone Trebnje - 2. faza (del EUP TR056) na okolje

skladno s 128. členom ZUreP-3

Izvajalec



Ljubljana, maj 2023

Naslov projekta: Strokovna ocena možnih vplivov izvedbe OPPN za del Industrijske cone Trebnje - 2. faza (del EUP TR056) na okolje (skladno s 128. členom ZUreP-3)

Datum izdelave: maj 2023

Naročnik: SONČNI SISTEMI d.o.o.
Cankarjeva ulica 8
8210 Trebnje

Št. naročilnice: 2023-00148

Izvajalec: Aquarius d.o.o. Ljubljana
Cesta Andreja Bitenca 68
1000 Ljubljana

Direktor: mag. Martin Žerdin

Odgovorna nosilka naloge: mag. Lea Pačnik, univ. dipl. biol.



A handwritten signature in blue ink, likely belonging to Lea Pačnik.

KAZALO VSEBINE

1	UVOD	1
2	POSTOPEK PRIPRAVE OPPN	4
2.1	Mnenje zavoda, pristojnega za ohranjanje narave	4
2.2	Obveza izvedbe presoje sprejemljivosti na varovana območja.....	4
2.3	Predhodne okoljske presoje	6
2.4	Potrebnost izvedbe okoljske presoje vplivov na okolje	6
2.5	Pomembnejši vplivi OPPN na okolje.....	6
2.5.1	Površinske in podzemne vode ter oskrba s pitno vodo.....	6
2.5.2	Narava	7
2.5.3	Kmetijska zemljišča	7
2.5.4	Gozd in gozdna zemljišča.....	7
2.5.5	Krajina.....	7
2.5.6	Kulturna dediščina.....	8
2.5.7	Kakovost zraka	8
2.5.8	Obremenitev s hrupom	8
2.5.9	Elektromagnetno sevanje.....	9
3	ZAKLJUČEK	10
4	LITERATURA IN DRUGI VIRI	11

1 UVOD

Na območju Občinskega podrobnega prostorskega načrta za del industrijske cone Trebnje – 2.faza (del EUP TR056) je predvidena gradnja poslovno skladiščnega objekta.

Območje OPPN zajema parc. št. 563/1-del, 574/2, 575/2, 796/3, 1232-del vse k.o. 1420-Češnjevci v skupni velikosti 1,05 ha. Parc. št. 563/1 in 1232 k.o. 1420-Češnjevci sta v lasti Občine Trebnje in predstavljata javno dobro. Območje OPPN zajema večinski del območja EUP z oznako TR056 in zajema poleg zemljišč javnega dobra, zemljišča v lasti pobudnika.

Obstoječe stanje

Območje OPPN se nahaja na vzhodnem delu mesta Trebnje, v zaselku Vina Gorica (slika spodaj).

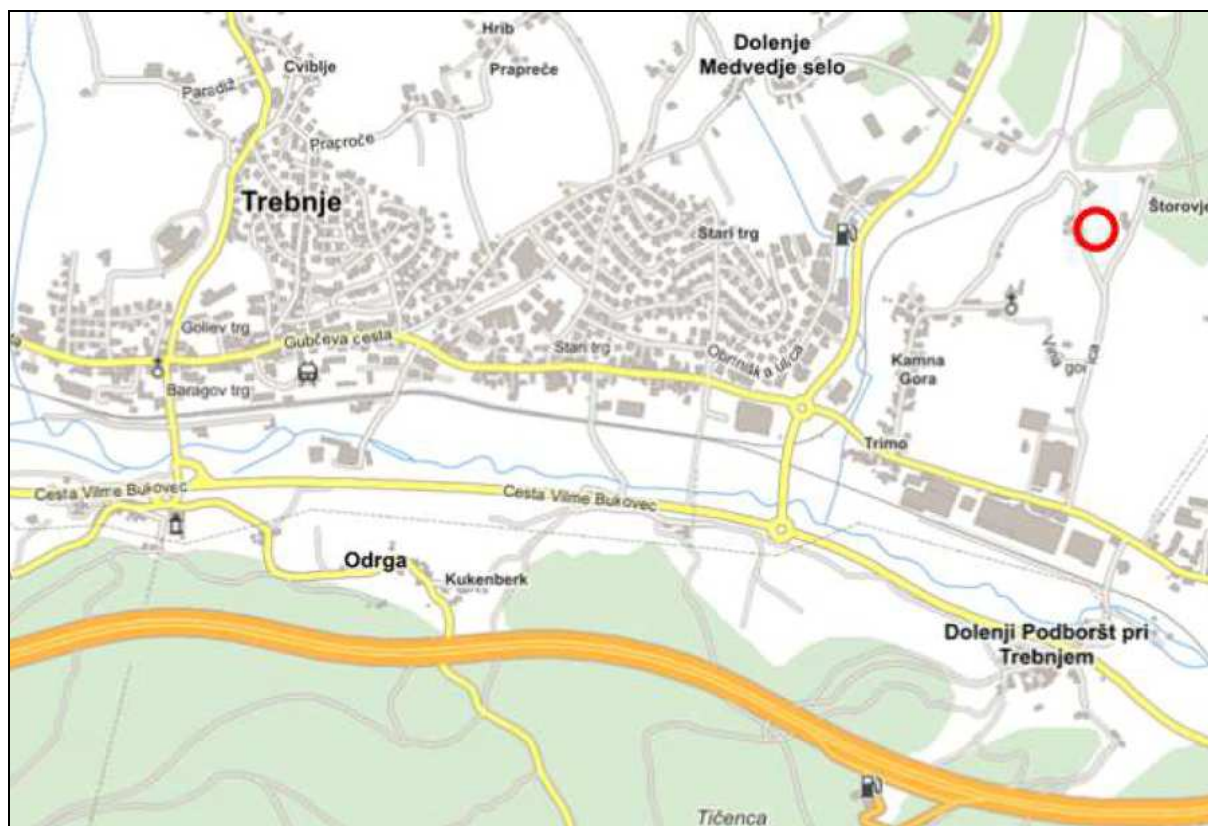

Slika 1: Širše območje obravnavanega OPPN (lokacija OPPN je prikazana z rdečim krogom)

Obstoječa industrijska cona se nahaja med zaselkoma Dolenja Nemška vas in Kamna Gorica. Večje območje nezazidanih stavbnih zemljišč za potrebe širitve industrijske cone se nahaja severno od obstoječe cone, del katerega je tudi območje predvidenega OPPN.

Območje na severu meji na nepozidana zemljišča, na vzhodu in zahodu na javno pot ter stanovanjske in kmetijske objekte, na jugu meji na pozidano zemljišče obstoječe industrijske cone ter na jugozahodu na kmetijska zemljišča.

Predvidene ureditve

Podjetje investitorja se ukvarja s prodajo in montažo naprav za proizvodnjo sončne energije. Predvidena je gradnja enega objekta, katerega pretežni del bo namenjen skladiščenju panelov za sončne elektrarne, preostali del pa pisarnam in trgovini.

Opis objekta:

- dim: P+1, cca. 3770 m² neto površine, višine 12.0 m zaradi potreb paletnega skladišča,
- streha: ravna ali položnejša dvokapnica usmeritve S-J, moduli sončne elektrarne vzporedno s strešino oz. skriti za frizom.

**Slika 2: Prikaz investicijske namere****Slika 3: Vizualizacija investicijske namere****Prometna infrastruktura**

Do območja sta predvidena dva dostopa iz javnih cest, ki obkrožata območje, in sicer iz javne poti JP 927062 Trebnje-Vina Gorica-TAP na zahodni strani in JP 927063 Trebnje-Vina Gorica 24-25 na vzhodni strani območja. Glavni dostop je predviden z vzhodne strani, kjer je nižji teren.

V pripravi je OPPN za rekonstrukcijo ceste JP 927062 Trebnje-Vina Gorica-TAP, ki sega do območja OPPN. Za potrebe predvidene ureditve na območju OPPN bo potrebno obstoječe cestno omrežje na vzhodni in zahodni strani rekonstruirati in dimenzionirati glede na predviden tovorni promet. Ločenih površin za pešce in kolesarje ni predvidenih.

Druga infrastruktura

Območje ni infrastrukturno opremljeno. Čez območje potekata vodovod in podzemni nizkonapetostni elektroenergetski vod. V koridorju obstoječih cest in ob območju OPPN poteka komunikacijski vod. Za potrebe infrastrukturne opremljenosti območja se predvidi navezava na obstoječe omrežje, ki naj bi

bilo dimenzionirano za predvideno ureditev območja OPPN. Na strehi objekta je predvidena sončna elektrarna. Predvideva se, da bo potrebna izgradnja nove transformatorske postaje.

Namenska raba

Na območju obravnavanega OPPN velja Občinski prostorski načrt občine Trebnje (Odlok o občinskem prostorskem načrtu Občine Trebnje, Uradni list RS, št. 50/13, 35/14, 49/16, 14/18-obvezna razlaga, 72/18, 32/19-obvezna razlaga), kjer je območje zajeto v enoto urejanja prostora EUP TR056, ki je opredeljeno z namensko rabo IG (gospodarska cona).

Enota urejanja prostora (EUP): del EUP TR056

Osnovna namenska raba: Območje stavbnih zemljišč

Podrobnejša namenska raba: IG – gospodarska cona (59. člen OPN)

Način urejanja: OPPN (EUP TR056)

Ureditvena enota: m (mešana zazidava) + d (dvoranski objekti)

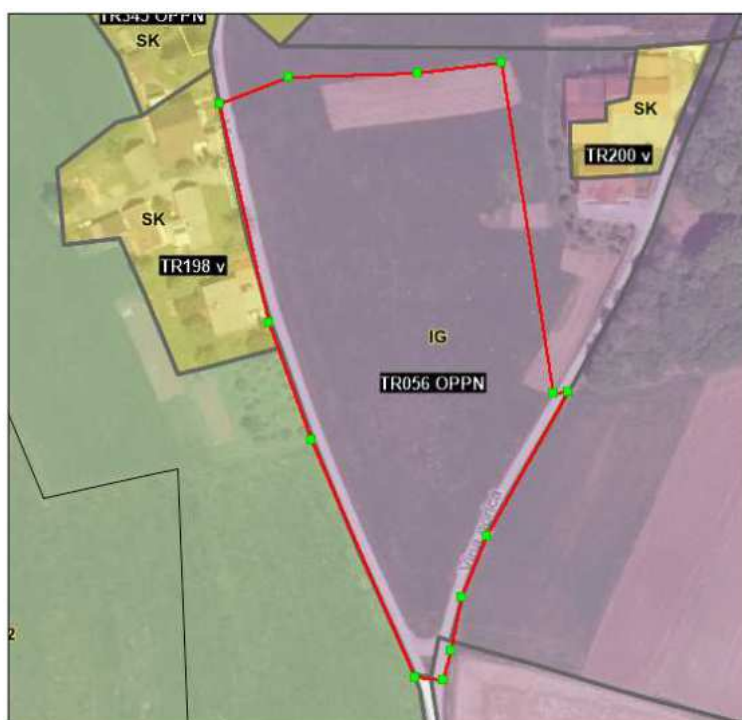

Slika 4: Izsek iz grafičnega dela OPN

2 POSTOPEK PRIPRAVE OPPN

S 128. členom Zakona o urejanju prostora (Uradni list RS, št. 199/21 in 18/23 – ZDU-10) je opredeljen način izvedbe celovite presoje vplivov na okolje za OPPN:

- (1) Za OPPN se celovita presoja vplivov na okolje ne izvede.
- (2) Občina vedno pridobi mnenje zavoda, pristojnega za ohranjanje narave, o verjetno pomembnih vplivih na varovana območja in o obveznosti izvedbe presoje sprejemljivosti na varovana območja. Zavod izda mnenje v 30 dneh od prejema zaprosila. To mnenje je zavezujoče in se skupaj s sklepom o pripravi OPPN objavi v prostorskem informacijskem sistemu.
- (3) Ne glede na prvi odstavek tega člena občina izvede celovito presojo vplivov na okolje za OPPN:
 - če je treba izvesti presojo sprejemljivosti na varovana območja;
 - ki se pripravlja na podlagi občinskih prostorskih strateških aktov, sprejetih na podlagi ZUN in Zakona o urejanju prostora (Uradni list SRS, št. 18/84, 15/89, Uradni list RS, št. 23/02 – odl. US in 110/02 – ZUreP-1; v nadaljnjem besedilu: ZUreP) ali
 - s spremembo namenske rabe prostora.
- (4) Ne glede na prvi odstavek tega člena občina v postopku priprave OPPN prosi ministrstvo, pristojno za celovito presojo vplivov na okolje, za mnenje o obveznosti izvedbe celovite presoje vplivov na okolje, če presodi, da se z OPPN načrtujejo prostorske ureditve, ki niso bile celovito presojane že pri pripravi OPN, in gre za take ureditve:
 - ki bi bile poseg v okolje, za katerega je treba izvesti presojo vplivov na okolje, v skladu s predpisi, ki urejajo varstvo okolja;
 - za katere je zahtevana presoja sprejemljivosti na varovana območja ali
 - ki bi lahko pomembneje vplivale na okolje.
- (5) Ministrstvo, pristojno za celovito presojo vplivov na okolje, o mnenju iz prejšnjega odstavka obvesti občino v 30 dneh po prejetju zaprosila. To mnenje je zavezujoče in se skupaj s sklepom o pripravi OPPN objavi v prostorskem informacijskem sistemu.
- (6) Obseg in vsebina okoljskega poročila se prilagodi načrtovanim prostorskim ureditvam.

2.1 Mnenje zavoda, pristojnega za ohranjanje narave

Zavod RS za varstvo narave, Območna enota Novo mesto, je izdal mnenje št. 3563-0192/2023-2 z dne 20. 4. 2023. Predstavniki Zavoda RS za varstvo narave so ocenili, da presoje sprejemljivosti vplivov izvedbe plana v naravo na varovana območja za OPPN za del Industrijske cone Trebnje - 2. faza (del EUP TR056) ni treba izvesti.

2.2 Obveza izvedbe presoje sprejemljivosti na varovana območja

V Pravilniku o presoji sprejemljivosti vplivov izvedbe planov in posegov v naravo na varovana območja (Uradni list RS, št. 130/04, 53/06, 38/10, 3/11, v nadaljevanju *Pravilnik*) je v 5. členu navedeno:

- Presoja sprejemljivosti planov se izvaja za plane, ki lahko pomembno vplivajo na varovana območja sami po sebi ali na podlagi kumulativnih vplivov.
- Plani, ki lahko pomembno vplivajo na varovana območja, so plani, s katerimi se zaradi izvajanja posegov v naravo, ki so določeni v Prilogi 2 tega pravilnika, določajo namenske rabe prostora ali

njihove spremembe (v nadaljnjem besedilu: določitev namenske rabe prostora), ki so navedene v Prilogi 1, ki je sestavni del tega pravilnika, in tisti plani, s katerimi se določajo ali načrtujejo ti posegi v naravo na varovanih območjih ali na območjih, ki so od varovanih območij oddaljena manj kot je največje območje daljinskega vpliva, določeno za posege v naravo v Prilogi 2 tega pravilnika.

Po Pravilniku obravnavani OPPN lahko vključimo v poglavje II »Območja proizvodnih dejavnosti«.

Tabela 1: Uvrstitev posega po Pravilniku o presoji sprejemljivosti vplivov izvedbe planov in posegov v naravo na varovana območja (Uradni list RS, št. 130/04, 53/06, 38/10, 3/11)

Poseg v naravo	Neposredni vpliv	Območje neposrednega vpliva (m)	Daljinski vpliv	Območje daljinskega vpliva (m)
Postavitev industrijske stavbe ali skladišča	VSE SKUPINE	20	gozdne kure	250
Postavitev objektov javne razsvetljave in postavitev razsvetljave stavb	0	0	sesalci (netopirji), nočni metulji, hrošči	100

Najbližje Natura 2000 območje je POO Vrhtrebnje – Sv. Ana (SI3000057), ki je približno 1200 m oddaljeno od meje OPPN. Najbližje zavarovano območje je od meje OPPN oddaljeno približno 3880 m, to je naravni spomenik Zijalo (ID 1245) (slika spodaj).

Glede na Pravilnik o presoji sprejemljivosti vplivov izvedbe planov in posegov v naravo na varovana območja (Uradni list RS, št. 130/04, 53/06, 38/10, 3/11) na območju neposrednega in daljinskega vpliva ni varovanih območij. Presoje sprejemljivosti vplivov izvedbe plana v naravo na varovana območja ni treba izvesti.

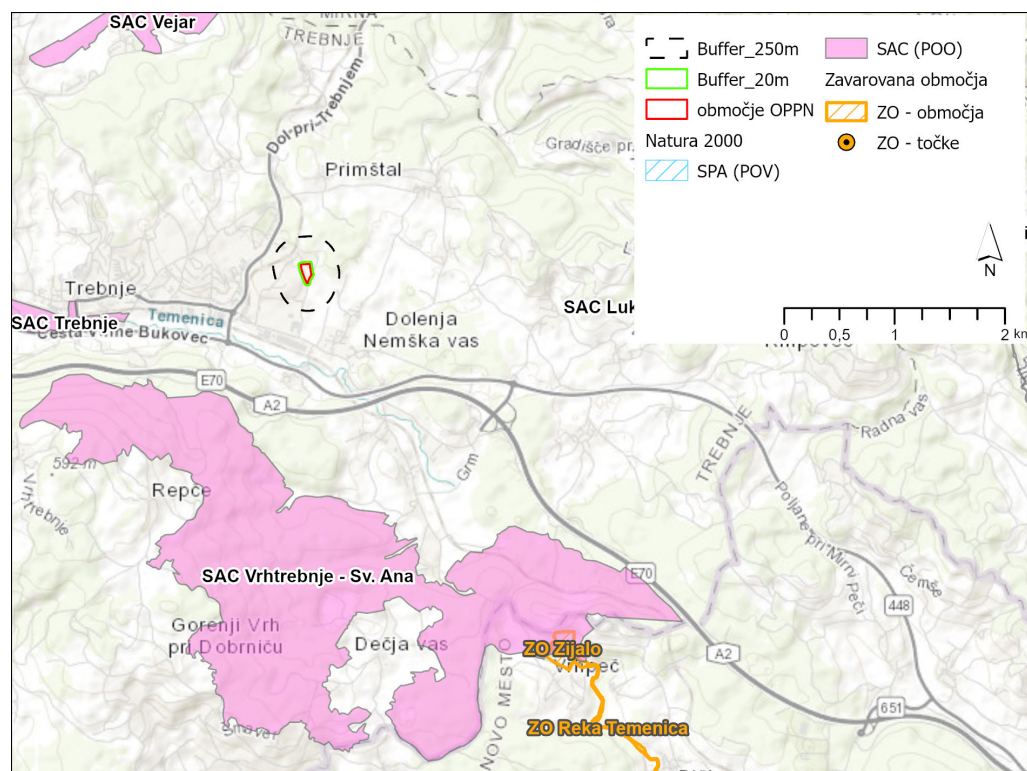

Slika 5: Varovana območja na širšem območju OPPN (vir podlag: Geoportal ARSO, 2023)

2.3 Predhodne okoljske presoje

Za obravnavani OPPN je bila izvedena celovita presoja vplivov na okolje v okviru postopka sprejemanja Občinskega prostorskega načrta Trebnje. OPPN je bil v Okoljskem poročilu presojan v okviru presoje EUP TRE-IG 2/1. Izdelano je bilo Okoljsko poročilo za OPN Občine Trebnje (Aquarius d.o.o. Ljubljana, december 2012), v katerem je bilo ugotovljeno, da so vsi vplivi sprememb namenske rabe v okviru OPN sprejemljivi ob izvedbi omilitvenih ukrepov.

Navedeno je bilo potrjeno tudi z odločbo Ministrstva za kmetijstvo in okolje, št. 35409-245/2009/40 z dne 25. 4. 2013, v kateri je navedeno, da so vplivi izvedbe plana na okolje in presoje sprejemljivosti vplivov izvedbe plana na varovana območja za OPN Trebnje sprejemljivi ob upoštevanju omilitvenih ukrepov in monitoringa, ki so navedeni v Odloku o OPN Trebnje ter Okoljskem poročilu.

2.4 Potrebnost izvedbe okoljske presoje vplivov na okolje

Po Uredbi o vrstah posegov v okolje, za katere je treba izvesti presojo vplivov na okolje (Uradni list RS št. 51/14, 57/15, 26/17, 105/20 in 44/22 – ZVO-2) se skladiščni objekt in poslovni prostori uvrščajo v kategorijo »G – Urbanizem in gradbeništvo«.

Izsek iz Priloge 1 te Uredbe:

Oznaka	Opis poglavja in vrste posega	PVO ¹	PP ²
G.II	Graditev objektov ⁴³		
G.II.1	Stavba, ki presega bruto tlorisno površino 30.000 m ² ali nadzemno višino 70 m ali podzemno globino 30 m ⁴⁴	X	
G.II.1.1	• Druge stavbe, ki presegajo bruto tlorisno površino 10.000 m ² ali nadzemno višino 50 m ali podzemno globino 10 m		X
G.II.2.	Parkirišče za tovorna vozila površine 1 ha ali več		X

⁴³Razen za objekte, za katere je bila za konkretni poseg izvedena presoja vplivov na okolje v postopku sprejemanja podrobnega prostorskega načrta.

⁴⁴Izvzete so stavbe za rastlinsko pridelavo.

Z rdečim so označene vrste posegov v okolje, za katere je presoja vplivov na okolje obvezna (prvi odstavek 2. člena te uredbe).

Z modrim so označene vrste posegov v okolje, za katere je presoja vplivov na okolje obvezna, če se zanje v predhodnem postopku ugotovi, da bi lahko imeli pomembne vplive na okolje (prvi odstavek 3. člena te uredbe).

Stavba investicijske namere bo predvidoma velikosti 3770 m², zato OPPN ne izpolnjuje kriterija za poseg, za katerega bi bilo treba izvesti presojo vplivov na okolje.

2.5 Pomembnejši vplivi OPPN na okolje

2.5.1 Površinske in podzemne vode ter oskrba s pitno vodo

Na območju OPPN ni vodovarstvenih območij, določenih na podlagi predpisa Vlade RS ali na podlagi občinskih odlokov, niti predlaganih vodovarstvenih območij. Na obravnavanem območju ni podeljenih vodnih pravic.

OPPN ne bo imel vpliva na površinske vode ali pitno vodo. Predvidena dejavnost ne bo predstavljala emisij odpadnih voda v okolje, razen komunalnih odpadnih voda, ki bodo nastajale ob uporabi pisarn in trgovine. Območje bo ustrezno komunalno urejeno. Pri urejanju odpadnih voda bo upoštevana Uredba o odvajanju in čiščenju komunalne odpadne vode (Uradni list RS, št. 98/15, 76/17, 81/19, 194/21 in 44/22 – ZVO-2), pomembnih vplivov na okolje ne bo.

2.5.2 Narava

Rastlinstvo, živalstvo in habitatni tipi

Na obravnavanem območju je v obstoječem stanju gojeni travnik (HT 38.22 Srednjeevropski mezotrofni do eutrofni nižinski travniki). Na obravnavanem območju lahko pričakujemo predvsem sinantropne in splošno razširjene rastlinske in živalske vrste.

Varovana območja

Na območju OPPN ni Natura 2000 območij ali zavarovanih območij. Tudi na vplivnem območju, določenem s Pravilnikom o presoji sprejemljivosti vplivov izvedbe planov in posegov v naravo na varovana območja (Uradni list RS, št. 130/04, 53/06, 38/10, 3/11) varovanih območij ni.

Ekološko pomembna območja in naravne vrednote

Skoraj celotno območje občine Trebnje (tudi območje obravnavanega OPPN) je opredeljeno kot območje pričakovanih naravnih vrednot – karbonatov. V času gradbenih del obstaja možnost odkritja novih jam in drugih kraških pojavov in njihovih poškodb. Za zmanjšanje negativnih vplivov na pričakovane podzemeljske geomorfološke naravne vrednote je treba upoštevati sledeči ukrep, ki je zapisan v Okoljskem poročilu za OPN občine Trebnje (Aquarius d.o.o. Ljubljana, december 2012): Ob nepredvidenem odprtju jame (jamskega habitata) v času gradnje je potrebno obvestiti ZRSVN, OE Novo mesto, ki bodo jamo oz. najdbo pregledale in dale navodila za ustrezno zavarovanje najdbe oziroma sanacijo podzemnega habitata.

Na območju OPPN ni ekološko pomembnih območij.

OPPN ne bo imel pomembnih vplivov na naravo.

2.5.3 Kmetijska zemljišča

Območje OPPN je v obstoječi namenski rabi opredeljeno kot IG (gospodarska cona). Dejanska raba so trajni travniki (ID1300) in njiva (ID1100). Na območju OPPN ni osuševalnih ali namakalnih sistemov. Pomembnih vplivov na kmetijska zemljišča ne bo.

2.5.4 Gozd in gozdna zemljišča

Na območju OPPN ni gozda – negativnih vplivov ne bo.

2.5.5 Krajina

V skladu z regionalno razdelitvijo krajinskih tipov v Sloveniji (Marušič in sod., 1995) sodi območje Trebnjega v najširšo krajinsko enoto Kraške pokrajine notranje Slovenije, po detaljnější delitvi pa v krajino severno od Krke.

Zahodno in južno od obravnavane lokacije se nahajata zaselka D. Nemška vas in D. Podboršt pri Trebnjem. Značilna je pozidava z individualnimi stanovanjskimi objekti, ob katerih se nahajajo pomožni objekti. J, JZ in JV od meje OPPN je že lociranih več stavb namenjeni industriji, proizvodnji in obrti: Akripol, Trimo, Rem, Surovina. Objekti so postavljeni vzdolž regionalne ceste. Na obravnavanem območju je trajni travnik in manjša njiva.

Na območju obstoječih kmetijskih površin, se bo z izvedbo obravnavanega plana obstoječa krajinska slika na mikrolokaciji plana spremenila. Kmetijska zemljišča bo nadomestila industrijska cona z urejenim sistemom prometne infrastrukture, tlorisno pravilnih oz. pravokotnih oblik objektov in parkirnih površin.

Širše gledano, pa se bo nova industrijska cona vsebinsko, vizualno in krajinsko uskladila z okolico. Obstoječe proizvodne hale, skladišča in parkirišča, v krajini predstavljajo podoben vzorec, kot ga bo

imel predvideni plan – vzorec popolnoma preoblikovane krajine. Ocenjujmo, da pomembnih vplivov ne bo.

2.5.6 Kulturna dediščina

V neposredni bližini območja OPPN je registrirano arheološko območje Dolenja Nemška vas – Arheološko območje Grumblice (EŠD 3402) (oddaljeno cca 30 m) in Trebnje – Cerkev Žalostne Matere božje (EŠD 2602) (oddaljena cca 1700 m). Ocenjujmo, da zaradi oddaljenosti pomembnih vplivov na kulturno dediščino ne bo.

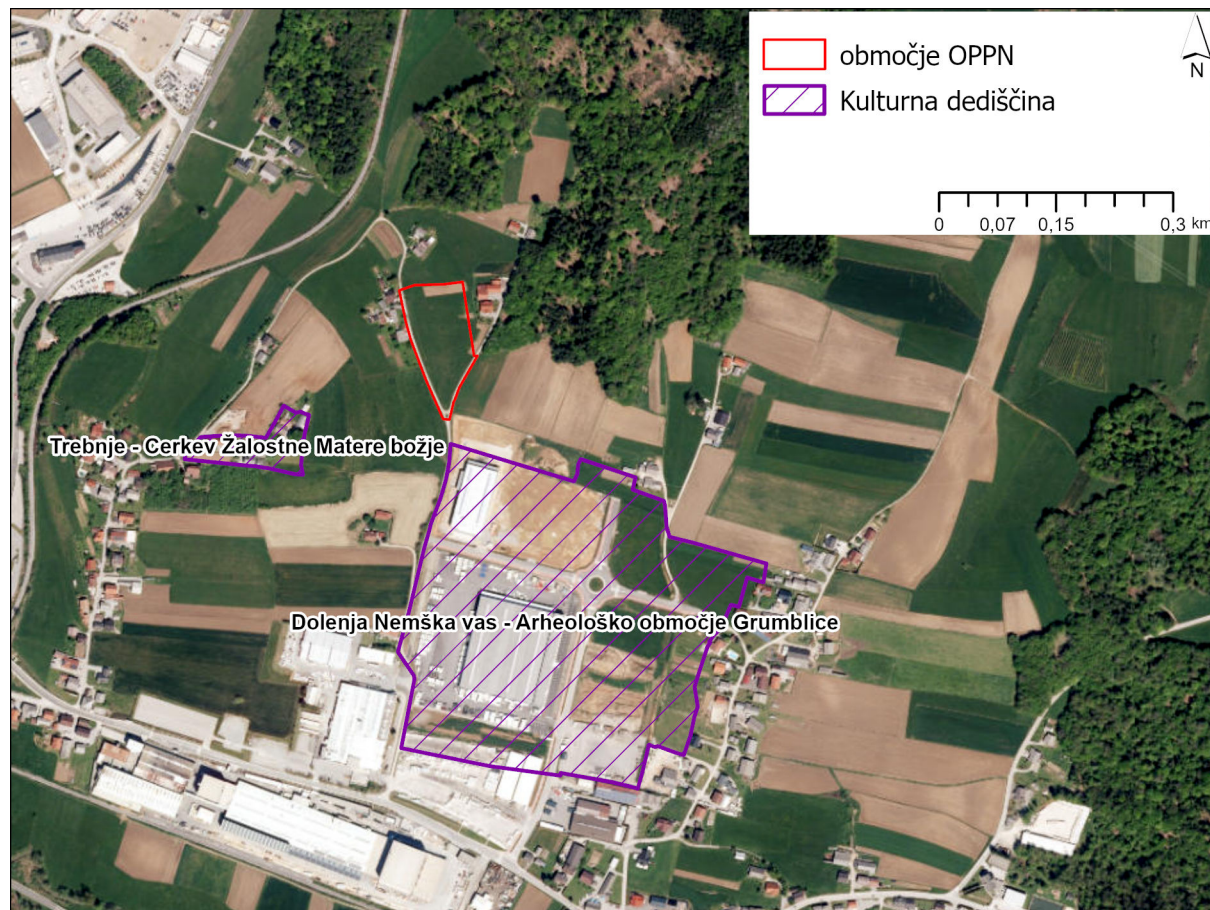

Slika 6: Enote kulturne dediščine na širšem območju OPPN (vir podlag: Register kulturne dediščine, 2023)

2.5.7 Kakovost zraka

Predvidena dejavnost sama po sebi ne bo vir emisij snovi v zrak. Povečane emisije so pričakovane med gradnjo zaradi prašenja. Ob upoštevanju veljavne zakonodaje, pomembnih vplivov tudi med gradnjo ne pričakujemo.

2.5.8 Obremenitev s hrupom

Predvidena dejavnost (skladiščenje sončnih panelov) ne bo vir emisij hrupa v okolje. Obremenitev okolja s hrupom se bo nekoliko povečala na cestah JP 927062 Trebnje–Vina Gorica–TAP in JP 927063 Trebnje–Vina Gorica 24-25 zaradi povečanega števila osebnih in tovornih vozil, ki bodo sledila obratovanju predvidene dejavnosti. V pripravi je občinski podrobni prostorski načrt za rekonstrukcijo dela ceste JP 927062 Trebnje–Vina Gorica–TAP (slika spodaj). Obremenitev okolja s hrupom se bo povečala tudi med gradnjo, vendar bo ta obremenitev časovno omejena na čas gradnje. Vpliv hrupa novih gospodarskih con je bil obravnavan v Okoljskem poročilu za OPN občine Trebnje

(Aquarius d.o.o. Ljubljana, december 2012). Ugotovljeno je bilo, da bo vpliv nebitven ob upoštevanju sledečih omilitvenih ukrepov:

Med gradnjo:

- gradbeni stroji in delovne naprave morajo biti izdelani skladno s predpisi, ki določajo emisijo hrupa gradbenih strojev, ki se uporabljajo na prostem;
- upoštevanje časovnih omejitev gradbenih del v vplivnem območju stavb z varovanimi prostori na dnevni čas in na delavnike;
- transportne poti na območje gospodarskega središča morajo v največji možni meri potekati izven stanovanjskih naselij;
- po potrebi izvedba začasnih protihrupnih ukrepov za zmanjšanje emisij ali razširjanja hrupa v okolje.

Med obratovanjem:

- pri načrtovanju proizvodnih con v fazi OPPN ali izdelave izvedbene dokumentacije je potrebno v smeri proti stanovanjskim območjem predvideti manj hrupne dejavnosti, objekte pa razporediti tako, da bodo v čim večji meri zmanjšali razširjanje hrupa v okolje;
- v smeri proti stanovanjskim območjem naj praviloma ne bo manipulativnih površin (odprta skladišča, prostor za pretovarjanje, ipd.);
- za zmanjšanje obremenitve okolja s hrupom v smeri stanovanjske pozidave je smiselno predvideti širše zelene varovalne pas ob predvidenih conah, po potrebi pa tudi protihrupne ograje ali nasipe;
- ker poslovno cono obkrožajo območja razpršene gradnje je smiselno izvesti odkup in spremembo namembnosti bližnjih stavb, sicer pa je potrebna izvedba drugih protihrupnih ukrepov.

Ob upoštevanju omilitvenih ukrepov iz okoljskega poročila za OPN in Odloka o OPN Občine Trebnje pomembnih vplivov na okolje ne pričakujemo.

2.5.9 Elektromagnetno sevanje

Na strehi objekta je predvidena sončna elektrarna. Predvidoma bo potrebna izgradnja nove transformatorske postaje. Negativnih vplivov zaradi elektromagnetnega sevanja ne pričakujemo, saj bo nova transformatorska postaja oddaljena več kot 5 m od najbližjih prostorov v katerih se dlje časaadržujejo ljudje, zato mejne vrednosti ne bodo presežene (Valič in sod., 2015; Miklavčič in Gajšek, 1999).

3 ZAKLJUČEK

V nadaljevanju podajamo povzetek ugotovitev, glede na zahteve 128. člena Zakona o urejanju prostora (Uradni list RS, št. 199/21 in 18/23 – ZDU-1O).

Celovito presojo vplivov na okolje za OPPN je treba izvesti v primeru, da je izpolnjen kateri od spodaj navedenih pogojev:

Zahteva, povzeta po ZUreP-3 (3. odstavek 128. člena)	Obravnavani OPPN
- Ali je treba izvesti presojo sprejemljivosti na varovana območja?	NE
- Ali je OPPN pripravljen na podlagi občinskih prostorskih strateških aktov, sprejetih na podlagi ZUN in Zakona o urejanju prostora (Uradni list SRS, št. 18/84, 15/89, Uradni list RS, št. 23/02 – odl. US in 110/02 – ZUreP-1; v nadaljnjem besedilu: ZUreP)?	NE
- Ali se bo namenska raba spremenila?	NE

Obravnavani OPPN je bil celovito presojan v okviru OPN Trebnje.

Za mnenje o obveznosti izvedbe celovite presoje vplivov na okolje je treba zaprositi v primeru, da je izpolnjen kateri od spodaj navedenih pogojev:

Zahteva, povzeta po ZUreP-3 (4. odstavek 128. člena)	Obravnavani OPPN
- Ali gre za ureditve, za katere je treba izvesti presojo vplivov na okolje, v skladu s predpisi, ki urejajo varstvo okolja?	NE
- Ali je treba izvesti presojo sprejemljivosti na varovana območja?	NE
- Ali bi lahko ureditve pomembneje vplivale na okolje?	NE

Iz zgoraj navedenega je razvidno, da za Občinski podrobni prostorski načrt za del industrijske cone Trebnje – 2.faza (del EUP TR056) ni treba zaprositi za mnenje o obveznosti izvedbe celovite presoje vplivov na okolje in da **celovite presoje vplivov na okolje ni treba izvesti**.

4 LITERATURA IN DRUGI VIRI

- Aquarius d.o.o. Ljubljana, december 2012. Okoljsko poročilo za OPN Občine Trebnje
- Geoportal ARSO. <http://gis.arso.gov.si/> (maj 2023)
- M Mundus, Mateja Sušin Brence s.p. Občinski podrobni prostorski načrt za del Industrijske cone Trebnje – 2. faza (del EUP TR056)
- Miklavčič D., Gajšek P. 1999. Vpliv neioniziranih elektromagnetnih sevanj na biološke sisteme. Ljubljana, Univerza v Ljubljani, Fakulteta za elektrotehniko.
- Naravovarstveni atlas (NV Atlas). <http://www.naravovarstveni-atlas.si/> (maj 2023)
- Register enot nepremične kulturne dediščine (shp) (maj 2023)
- Valič B., Trček T., Gajšek P. 2015. Trajne meritve izpostavljenosti prebivalstva nizkofrekvenčnim magnetnim poljem v različnih okoljih. Poročilo o študiji. Inštitut za neionizirana sevanja, Ljubljana: 33 str.
- WFS ARSO. <http://gis.arso.gov.si/> (maj 2023)